Kunratický zpravodaj

Periodický tisk obce Kunratice u Cvikova, vycházející jedenkrát za dva měsíce. Vychází v obci Kunratice u Cvikova, evidováno Ministerstvem kultury České republiky pod č. 12356789/2015. Obec Kunratice u Cvikova, IČ 00524301, se sídlem obecního úřadu Kunratice 145, 47155 Kunratice u Cvikova, e-mail: kunraticky.zpravodaj@seznam.cz

Vyšlo dne 15. prosince 2020, č. 6 / 2020. Krajské přílohy lze stáhnout pomocí hypertextových odkazů na konci vydání.

Redakční rada: Daniela Janhubová, Ing. Josef Černý

Vážení spoluobčané, milí přátelé.

Štědrý den se blíží a vy již máte jistě nakoupené a zabalené dárky, napečené cukroví, naklizeno a netrpělivě čekáte na den D. Že ne? Taky si říkáte každý rok, že v tom příštím začnete s přípravami na Vánoce dřív? Já tedy rozhodně.

Jak bývá v prosincovém vydání zvykem, dovolím si malé ohlédnutí za uplynulým rokem.

Z kraje roku nenasvědčovalo nic tomu, že by měl být ten letošní výrazně odlišný od těch předchozích. Rozpočet jsme měli schválený jako vyrovnaný, s odhadovanými příjmy i výdaji ve výši 11,6 mil. Kč. S rozšířením pandemie koronaviru a zavedením plošných opatření, včetně zastavení ekonomiky, nám bylo jasné, že nebude možné s takovými příjmy počítat a budeme nuceni začít šetřit a hledat další zdroje příjmů, abychom byli schopni naplánované a především zasmluvněné akce a chod celé obce zabezpečit. Po dlouhých debatách jsme nakonec přistoupili ke schválení nové, obecně závazné vyhlášky, kterou jsme zvýšili místní koeficient pro výpočet daně z nemovitých věcí. Na místo dosavadního koeficientu 1 bude platit od roku 2021 koeficient 2. Do rozpočtu obce by tato úprava měla přinést více než 0,5 mil. Kč. V listopadu jsme schválili novou směrnici pro prodej, pronájem a pacht pozemků v majetku obce. Touto směrnicí byla upravena pravidla a ceny za prodávané, pronajímané a propachtované pozemky. Směrnice je k dispozici na internetových stránkách obce. Na prosincovém zasedání jsme schválili nový ceník za zřízení věcných břemen na obecních pozemcích. Ceník je k dispozici na webu. Věříme, že pro kroky které jsme přijali abychom alespoň částečně vykompenzovali propad daňových příjmů, naleznete pochopení.

Naplánované a zasmluvněné akce je třeba dokončit. Největší stavební akcí letošního roku je stavba cyklostezky z Kunratic do Drnovce. Cena realizace je ve výši 13,7 mil. Kč a přibližne 0,6 mil. další související činnosti (technický dozor investora, BOZP, autorské dozory, koordinační činnost apod.). Dotace ze Státního fondu dopravní infrastruktury činí 10 mil. a od Libereckého kraje 2 mil. Kč. Přibližně 2,3 mil. Kč je hrazeno z obecního rozpočtu. Z důvodu komplikací při opravě mostního objektu a také pandemii, byl termín pro dokončení stavby posunut o 1 měsíc. V dnešních dnech stavební firma dokončuje práce a připravuje stavbu na předání. Další plánovanou a zasmluvněnou akcí byla II. etapa výměny topení v č.p. 145, která se týkala výměny zdroje vytápění a celého systému v budově obecního úřadu a celého vrchního patra. Dokončena byla též novostavba účelové komunikace ke 2 RD na p.p.č. 2829/1 za 550 tis. Kč.

Na rok 2021 plánujeme další etapu dětského hřiště, na kterou se nám podařilo získat dotaci ve výši 1,6 mil. Kč z dotačního fondu MMR. Celkové náklady budou kolem 2,5 mil. Kč a stavba by měla být dokončena nejpozději v červnu 2021. Dále jsme získali dotaci od Libereckého kraje ve výši 300 tis. Kč na obnovu osvětlení směrem na Lindavu, kde je již delší dobu soustava mimo provoz. Další dotace jsme získali prostřednictvím Svazku obcí Novoborsko, a to na údržbu zeleně v obci a pořízení nových nádob na tříděný odpad.

Ná závěr bych rád poděkoval zaměstnancům obce za jejich pracovní nasazení, organizátorům společenských akcí za obětavost a vytrvalost, zastupitelům za zodpovědný přístup ke svým povinostem, dobrovolným hasičům za jejich celoroční práci, zejména při řešení mimořádných událostí a také vám všem, kterým není osud naší obce lhostejný.

Přeji všem pohodové a radostné prožití Vánočních svátků a v roce 2021 pevné zdraví a mnoho sil.

Váš starosta

Zahájení Adventu,

a rozsvícení vánočního stromu bylo letos takové smutné. S ohledem na přijatá vládní opatření ohledně Covid-19 jsme museli upustit od doprovodného programu ve škole, v kostele i na samotné návsi. V sobotu 28. listopadu odpoledne od 16:45 hodin zazněly obecním rozhlasem vánoční koledy a přesně v 17 hodin jsme za přítomnosti realizačního týmu rozsvítili vánoční strom.

Co je také jiné, než minulá léta jsou vánoční skleněné koule z dílny sklářského mistra Jiřího Pačinka, které zdobí náš obecní vánoční strom. Ony na první pohled vidět možná nejsou, ale na pohled druhý a večer, když se strom rozsvítí vynikne ta nádhera. Moc děkujeme za tak krásný dar.

Celý letošní rok byl plný „nezvyklých" opatření a náš společenský život v obci se skoro zastavil. Pevně doufám, že to všechno zvládneme a v příštím roce obnovíme tradici společenského dění.

Přes to všechno chci poděkovat zaměstnancům úřadu za jejich poctivou práci, zastupitelům obce za jejich příkladnou spolupráci a všem, kteří se zajímají o dění v naší obci. Děkuji i těm, kteří se podílejí na společenském dění v obci včetně týmu Jiřího Pačinka pod vedením uměleckého ředitele Davida Sobotky a pevně doufám, že ty nápady, které jsme letos nemohli realizovat se nám podaří uskutečnit v roce příštím.

Užívejte klidné sváteční dny a přeji nám všem pevné zdraví. Josef Černý

Tradiční vánoční zvyky

Vánoce nejsou jen o hromadě dárků, tunách napečeného cukroví, frontách v obchodech a vyčerpaných hospodyňkách, kterým přípravy na nejkrásnější část roku zaberou mnohdy i celé týdny dopředu.

Vánoce jsou nádherné, tajemné svátky na konci roku, kdy se brzy stmívá a na řadu pak může přijít i naše fantazie. Jaké by to bylo probudit se do svátečního dne s očima malého dítěte? Dokázali byste si ještě vzpomenout na to nekonečné čekání? Na počítání kalendáře? Neustávající dotazy k rodičům „Kdy už to bude? Kdy už budou Vánoce? Kdy přijde Ježíšek?"

Pokud jsou v rodině malé děti, mají svátky hned jinou atmosféru. Dětská srdce naplněná očekáváním příchodu Štědrého večera nás dokáží strhnout a vytvářejí tak neopakovatelné chvíle. Ale i pro nás dospělé může být vánoční čas magickým obdobím, kdy zavzpomínáme na krásné okamžiky, které jsme u vánočního stromku a nazdobeného stolu prožili se svými blízkými.

Jestli pak znáte tradiční vánoční zvyky našich předků?

Možná je letos ten pravý čas na to, abychom se vrátili ke kořenům a některé z nich

vyzkoušeli. Doba je prazvláštní, neklidná a divná, ale záleží jen na nás, jak se k celé situaci postavíme a zda si negativitou, která je dnes běžná všude okolo nás, necháme zničit něco tak posvátného, jako je právě nadcházející Štědrý den.

Možná nám v upevnění radosti a rodinné sounáležitosti pomohou právě tradiční vánoční obyčeje. Pro naše předky byly Vánoce skutečně kouzelným obdobím. Věřili, že svět jemnohmotný se v tento čas propojuje se světem hmotným. Stírala se pomyslná hranice mezi světy a bylo možné nahlédnout do budoucnosti. Rituály měly zajistit bohatou úrodu, zdraví pro domácí zvířata, štěstí, lásku a mnoho jiného.

Dnes mnoho tradic již zaniklo, přesto jsou stále takové, které pečlivě ochraňujeme a udržujeme i pro další generace. Je přeci jen hezčí pohled na dítě, které se raduje z rozkrojené hvězdičky v jablíčku než na potomka hrajícího hru na mobilu. A toto bychom se měli snažit předat i našim dětem a vnoučatům.

Krájení jablíčka

Rozkrojit jablíčko tak aby se v jeho středu objevila hvězdička, bývá obzvlášť pro malé děti velkým uměním. Pokud se hvězdička objeví, znamená to, že dotyčný bude celý rok zdravý a šťastný. Pokud je jádřinec plesnivý nebo červivý, může vás v průběhu roku potkat nepříjemná nemoc. A pokud se jadérka uspořádají do tvaru křížku, očekávalo se to nejhorší.

Tři oříšky (nejen pro Popelku)

Tento zvyk již není tak známý, jako výše uvedené krájení jablka, přesto stojí za vyzkoušení.

Po večeři rozpůlte tři vlašské ořechy a vyndejte jádra. Do první skořápky dejte hlínu, do druhé kousek chleba a do té třetí libovolnou minci. Pak skořápky opět slepte k sobě a vložte je zpět mezi ostatní ořechy. O půlnoci si každý z rodiny vybere z mísy jeden ořech. Pokud najdete ořech se zeminou, čeká vás chudoba. Ten, kdo získá ořech s chlebem, bude v očekávání šťastného života a nálezce posledního ořechu s mincí se může radovat z velkého bohatství. A co když nenajdete ze zmíněných tří ořechů ani jeden a z mísy vytáhnete ořech obyčejný? Pak se v tom následujícím roce nemusíte obávat žádných změn. Všechno totiž u vás zůstane při starém.

Lití olova nebo vosku

Věštění budoucnosti z litého vosku nebo olova ke staročeským Vánocům patří. Rozehřátý vosk ze svíčky nalijte do studené vody a z tvaru, který tak vznikl, se snažíte vyčíst budoucnost. Dříve lidé lili vosk skrz dírky ve velkých klíčích, aby tak zároveň odemkli tajemství v nich ukrytá.

Lití olova je poněkud náročnější a vyžaduje více opatrnosti.

Postup je stejný jako u lití vosku. Nad plamenem svíčky rozehřejeme například na lžíci olovo, které posléze nalijeme do studené vody.

Naši předci věštili budoucnost podle tvarů, které tímto způsobem vznikly. Obecně platilo, že rovný kousek znamenal pohodu a klid v osobním životě, zvlněný tvar neklid a zmatky, ale i cestování. Půlkruh skrýval zradu a rozchod, neuzavřený kruh značil problémy a kolo předvídalo štěstí. Dva uzavřené kroužky věštily nezadaným vztah či manželství, naopak zadaným naznačovaly, že se mohou rozvést či ovdovět. Srdce přinášelo lásku a hvězda naději, že příští rok bude rokem splněných přání.

Další možností, jak číst budoucnost, bylo položit otázku a teprve poté tvar odlít. Pak už bylo na každém, jak si tvar vyložil.

Lodičky (které milují všechny děti)

Kdo by neznal tradiční pouštění lodiček vyrobených ze skořápek vlašských ořechů? Do skořápky upevníme malou svíčku, a tak vznikne lodička. Lodiček uděláme tolik, kolik se nás sejde u štědrovečerního stolu. Lodičky se zapálenou svíčkou vložíme do větší nádoby s vodou a pozorujeme, kam se ta naše loďka vydá. Věřilo se, že dráha ořechové lodičky určuje cestu životem toho, kdo lodičku vyslal.

Když svíčka hoří dlouho, čeká vás dlouhý a šťastný život. Pokud se vzdálí od ostatních, vydáte se do světa. Drží-li se loďka naopak u břehu, zůstanete doma. Převrácená lodička věštila nemoc nebo úmrtí. Když se loďka dotýká jiné, znamená to lásku a přátelství. Pluje-li uprostřed ostatních, majitel potřebuje ochranu. Lodička, která se točí dokola, ukazuje na nerozhodnost a jestliže vaše lodička dopluje

k protějšímu břehu, znamená to úspěch a získání všeho, po čem toužíte.

Samostatným zvykem pak bylo pouštění v páru, kdy se z jednoho ořechu udělaly lodičky dvě a dívka s chlapcem je vložili na vodu. Když se skořápky přiblížily, láska jim měla vydržet, pokud odpluly, odplula v průběhu nastávajícího roku i láska.

Zvyky pro svobodné

Pojídání jablka ve vchodových dveří – Když projde kolem vás jako první muž, tak se v novém roce na devadesát procent vdáte.

Písmeno ze slupky – Oloupejte jablko tak, aby slupka vytvořila dlouhou spirálu. Tou pak následně třikrát zatočte nad svou hlavou a hoďte ji za sebe. Z tvaru, který slupka na zemi vytvoří se pokuste přečíst písmeno. Tím bude začínat jméno vaší lásky.

Figura milého/milé – Pokud jste zvědaví, jak urostlý nebo urostlá vaše budoucí láska bude, zavřete oči a z hromady dřevěných polínek jedno vytáhněte. Rovné naznačuje krásného štíhlého, křivé a sukovité znamená kulhavého či pokřiveného a silné polínko znamená tlustého, bachratého partnera nebo partnerku.

Třesení bezem – Černý bez patřil mezi magické rostliny našich předků. Když jím po štědrovečerní večeři zatřesete a budete při tom říkat: „Třesu, třesu bez, ozvi se mi pes, kde můj milý dnes.“ A když se někde ozve pes, partner

ROK 2020

Právě nám končí zvláštní rok. Prožili jsme období, které nikdo před námi, a doufejme, že i dlouho po nás, nezažil a snad už nezažije. Vstoupili jsme do něj s plným nasazením a velkými plány. Alespoň my, školní zaměstnanci a žáci. Naplánovali jsme pro děti i žáky plavecký výcvik, pobyty v přírodě, sportovní olympiády, návštěvu Ekocentra, výlety, exkurze, akce ve škole i školce, společné soutěžení s ostatními malotřídkami. A jak vše dopadlo…

Školy se uzavřely 11. března, na školky došlo později. A všechno připravené, objednané a slíbené se rušilo. Mnohé naopak nastalo. Učitelé se učili distančnímu vzdělávání, vstřebávali nové metody práce na dálku. Velmi náročný, nečekaný a dosud nepoznaný způsob výuky nakonec pedagogové i většina žáků zvládli. V té době vynikal „zvláštní postoj“ Školní inspekce, jejich rady, jednání, kontroly…

Pak jsme se těšili na nový školní rok, s novým očekáváním a předsevzetím. Povinně a pracně jsme mapovali stupeň úrovně zvládnutí učiva jednotlivými žáky, doháněli zameškané a podstatné. Jenže po totálním prázdninovém uvolnění všech opatření znovu přišly na řadu roušky a od 14. října se opět dveře základních škol zavřely. Učitelé, žáci i provozní zaměstnanci už byli lépe připraveni, stalo se tak přece podruhé. Přibyl jen paragraf povinnosti distanční výuky a státní dotace na nákup notebooků a příslušenství.

Dostali jsme nové notebooky, ale co další potřebné vybavení k tomu? Můžeme si ho dokoupit? Kdo nám poradí? No přece MŠMT. Zkrátím to. Např. na dotaz, zda můžeme zakoupit velký monitor, na kterém by děti daleko lépe viděly a komunikovaly, si mě úředníci přehazovali ze strany na stranu. Neexistoval návod, co lze a nelze, ale hurá, jděte nakupovat…

K 30. listopadu se žáci znovu vrátili do škol.

Věříme a musíme věřit, že tak bude napořád...

Tento rok byl zkrátka podivný. Přes všechny nepříjemnosti a bláznivost v něm přesto nalezneme mnoho pozitiv. Učitelé museli pracovat jinak a spousty zkušeností, poznatků i aktivit nadále využijí. Žáci poznali, že být ve škole není zase tak špatné, protože více práce bez kamarádů a učitelů, měli doma. A rodiče si vyzkoušeli náročnost vzdělávání, byť pouze vlastních ratolestí, a dokonale prověřili svou trpělivost a sebeovládání a doufám pochopili, jak náročná je práce učitele. Zvláště ve chvílích, kdy se žáčkovi pracovat nechtělo.

Tento rok psal historii. Možná, za pár let, si o něm ve školách budou vyprávět učitelé s novými žáky. Jako o období, které planeta musela (anebo nemusela?) prožít a které omezilo lidstvo na celém světě. A jehož vítězem, přes všechny útrapy a ztráty, byl nakonec člověk.

A ten člověk přitom nezapomněl na úsměv:

„Plošně už školy nikdy zavírat nebudeme!"

„My dneska určitě víme, že se žáci prvního stupně vrátí do škol druhého listopadu!"

„Odmítám nést zodpovědnost za vzdělání vlastního syna!"

„Prosím vás, ať už ta škola začne! Nebo ho doma přerazím!"

Děkuji žákům a jejich rodičům, všem zaměstnancům školy i vedení obcí za mimořádně náročnou a zvládnutou práci v roce 2020! Ať Vás neopouští pevné zdraví a smysl pro humor!

A zase ta škola!

Dne 14.10. se musela z důvodu pandemie uzavřít škola. Nejprve „na necelé" dva týdny. Ovšem situace se nadále zhoršovala, a tak jsme nakonec doma pobyli déle. A nám začala výuka na dálku.

Každý týden jsem dětem posílala plán, rozpis on-line výuky a nahraná videa. Všichni žáci se pilně učili, snažili se plnit zadané úkoly a zapojovali se do on-line výuky. Samozřejmě nesmím zapomenout na rodiče i některé prarodiče, kteří se svým dětem věnovali a pomáhali jim s učením. Vím, že to bylo někdy opravdu náročné. Ale zvládli jsme to!

A jak on-line výuka probíhala? Každé ráno po snídani jsem usedla k počítači a telefonu. Od půl desáté probíhala on-line výuka. Nejprve se přihlásily holky z druhé třídy. Potom přišli na řadu prvňáci, a nakonec Majda ze 3. třídy. Párkrát jsem měla také chat i se žáky 4. třídy. Vždy jsem se těšila na ty usměvavé, rozzářené, no někdy ospalé a uzívané obličeje. Bylo fajn sledovat, jak se děti během chatu hlásily jako ve škole. Dokonce někteří žádali o svolení dojít si na záchod. Jiní povídali a povídali a zapomínali na to, že by se měli učit. Možná už jste slyšeli hlášky jako: „Paní učitelko, vy se mi sekáte"! Anebo: „Paní učitelko, rozpadáte se mi!" To mohu jenom potvrdit. Technika dokáže potrápit! Zvláště když máte naplánovanou výuku a nejde wifi. A děti netrpělivě seděly před počítačem a čekaly. A paní učitelka nikde. A tak výuka proběhla bez učitelky. Rodiče mě zastoupili a děti se učily a dělaly úkoly. Není to skvělé? Je! Každý den byl úsměvný. Každá fotografie, vzkaz, který jsem dostala vždy potěšil a vykouzlil mi úsměv na rtech.

Všechno jednou končí. I ta naše distanční výuka skončila. Důležité je, že jsme se všichni sešli ve zdraví. A věřte mi, že se každý den do té naší krásné školičky moc těším. A když se zeptáte mých kolegů, odpoví vám stejně.

A co dodat na závěr? Přeji všem pevné zdraví. A buďte v pohodě. My ve škole jedeme na pohodu!

Mgr. Markéta Klimšová

Co se mi na vánocích nejvíce líbí

Když se zamyslím nad tímto tématem, vybaví se mi jako první každoroční procházka „rozsvícenou vesnicí". Všechny roubené chaloupky se okolo svátečního času ocitají v nádherném svitu vánočních světýlek a svítících dekorací. Vše v tom okamžiku vypadá jako by jste byli v kouzelné pohádce. Jako další věc se mi vybaví půlnoční mše doprovázená vánočními koledami, je to naše tradice a proto vždy o Vánocích zpíváme v kostele, bohužel tento rok nás provází korona a zpívat s lidmi nemůžeme, ale doufám že si příští rok pořádně zazpíváme. Proto přeji krásné pohodové Vánoce a pevné zdraví do nového roku. A n e ž k a

Poděkování

ZŠ a MŠ Kunratice u Cvikova děkuje panu A. Hrňovi za každoroční zajištění vánočních stromků pro výzdobu naší školy.

Karel Čapek – O chřipce

„Tak už se dostala i k nám, sice s jistým zpožděním a zatím jen poskrovnu; ale ani v ohledu chřipky jsme tedy nezůstali za Evropou. Nuže, je tudíž na místě udělit nemocným, zdravým a zejména těm, kdo se chřipky bojí, několik ne sice odborných, ale dobře míněných rad:

1. Jakmile poznáte, že vám je tak nějak divně, a jakmile na sobě zjistíte horečku, zůstaňte doma a vlezte do postele, ale hlavně nechoďte mezi lidi a nedýchejte jim pod nos, hekajíce a bědujíce, že máte chřipku. Každý, kdo si svým bližním naříká, že má chřipku, zaslouží jednu do zad, ne proto, že je vůbec protiva, ale proto, že chřipku nebo rýmu roznáší.

2. Když už marodíte, vemte si dobrou knížku a čtěte, abyste aspoň nestonali nadarmo.

3. Posléze neříkejte každé rýmě, kašli, angíně, katarům, bolení hlavy a jiným svízelům, že je to chřipka. Zbytečně jí tím děláte reklamu a ztěžujete život všem hypochondrům, kteří náhodou ještě kašel nebo rýmu nemají a bojí se skoro dýchat, aby nevdechli nějakého toho Pfeifferova bacila nebo jaký neřád. Čím míň se bude o chřipce povídat, tím dřív přejde – už z nedostatku veřejného zájmu."

- Karel Čapek -

Dej Bůh štěstí

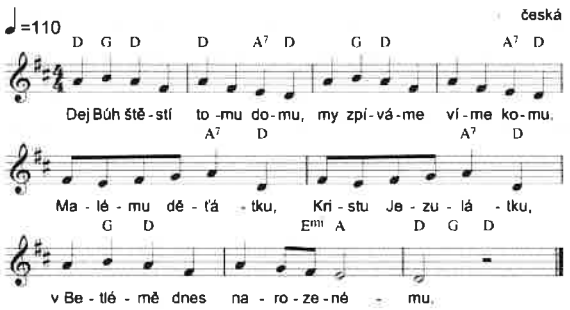

1. Dej Bůh štěstí tomu domu,
my zpíváme, víme komu.
Malému děťátku, Kristu Jezulátku,
v Betlémě dnes narozenému.

2. On rozdává štědrovničky,
jabka, hrušky i troníčky.
Za naše zpívání, za koledování,
dej vám Pán Bůh své požehnání.

Štědrej večer nastal

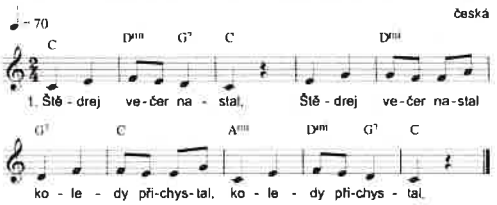

1. /:Štědrej večer nastal.:/
/:koledy přichystal.:/

2. /:Panimámo, vstaňte. :/
/:koledu nám dejte. :/

3. /:Panimáma vstala. :/
/:koledu nám dala. :/

Já bych rád k Betlému

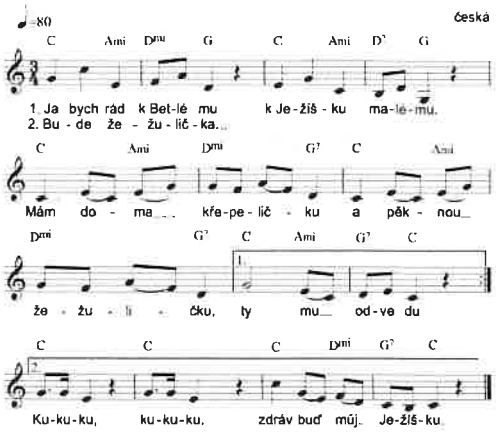

1. Já bych rád k Betlému,
k Ježíšku malému.
Mám doma křepeličku a
pěknou žežuličku,
ty mu odvedu.
2. Bude žežulička,
vyrážet Ježíška.
U hlavičky jeho sedávat,
líbezně mu bude kukávat,
ku, kuku, ku, kuku.
Zdráv budiž Ježíšku!
3. Bude žežulička,
vyrážet Ježíška.
U hlavičky jeho sedávat,
líbezně mu bude kůkávat,
ku, kuku, ku, kuku.
Zdráv budiž Ježíšku!

Nesem vám noviny

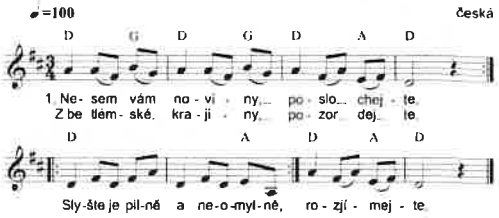

1. Nesem vám noviny, poslouchejte,
z betlémské krajiny, pozor dejte.
/:Slyšte je pilně a neomylně,:/
rozjímejte.
2. Syna porodila čistá Panna,
v jesličky vložila Krista Pána,
/:jej ovinula a zavinula,:/
plenčičkama.
3. Andělé nebeští k němu přišli,
a také pastýři hned se sešli,
/:jeho vítali, jeho chválili,:/
dary nesli.
4. My také křesťané, nemeškejme,
k těm svatým jesličkám pospíchejme.
/:Ježíše svého, Pána našeho,:/
přivítejme.

OUKUGNOKKW34

Obec Kunratice u Cvikova
Obecní úřad Kunratice u Cvikova

Kunratice u Cvikova 145 , 471 55 Kunratice u Cvikova

Váš dopis s čj.:
Ze dne:
Číslo jednací:
Spisová značka:

Vyřizuje: Bc. Michal Iwanejko
Tel: 724 550 703
E-mail: starosta@kunraticeucvikova.eu
Datová schránka: hy5btgu
Datum: 10. 12. 2020

MIMOŘÁDNÉ OPATŘENÍ

Starosta obce Kunratice u Cvikova v souvislosti s usnesením vlády České republiky č. 1295 ze dne 10. 12. 2020

S T A N O V U J E

rozpis úředních hodin takto:

PONDĚLÍ	**9:00 – 11:00, 13:30 – 16:30**
STŘEDA	**9:00 – 11:00, 13:30 – 16:30**

Toto rozhodnutí je účinné od 14. 12. 2020 do 23. 12. 2020 včetně

Osobní návštěvu doporučujeme pouze v nevyhnutelných případech a je možné ji předem telefonicky nebo jinak konzultovat.
Veškerá podání k obecnímu úřadu/obci je možné činit též prostřednictvím datové schránky hy5btgu, e-mailem na **starosta@kunraticeucvikova.eu**, nebo prostřednictvím provozovatele poštovních služeb.

Pro telefonní či emailový kontakt jsou veřejnosti k dispozici tyto kontaktní údaje:
starosta obce: +420 724 550 703, e-mail: starosta@kunraticeucvikova.eu

Děkujeme za pochopení

Bc. Michal Iwanejko
Starosta

Usnesení č. 23 z jednání ZO Kunratice u Cvikova

ze dne 13. 10. 2020 v sálu KD v Kunraticích u Cvikova

Zastupitelstvo obce schvaluje, volí, jmenuje a přijímá tato usnesení:

1. ověřovatele zápisu z jednání ZO č. 23 paní Milenu Mocovou a pana Františka Pevného.

   Pro: 10 *Proti: -* *Zdržel se: -*

2. doplnění programu jednání ZO č. 23 o uvedené body 1 - 9.

   Pro: 10 *Proti: -* *Zdržel se: -*

3. program jednání ZO č. 23 včetně jeho doplnění.

   Pro: 10 *Proti: -* *Zdržel se: -*

4. předloženou směrnici č. 1/2020 k prodeji, oceňování, pronájmu a pachtu pozemků ve vlastnictví obce Kunratice u Cvikova.

   Pro: 10 *Proti: -* *Zdržel se: -*

5. pronájem pozemků na dobu neurčitou p. č. 3286 o výměře 867 m^2 druh pozemku ostatní plocha za částku 173 Kč/ rok, 2349/2 o výměře 72 m^2 druh pozemku zahrada za částku 14 Kč/rok a pozemku p. č. 3125 o výměře 244 m^2 druh pozemku ostatní plocha za částku 49 Kč/ rok, Spolku BETYNKA, zastoupenému Bc. Martinou Ježkovou, se sídlem Kováků 1141/11, 150 00 Praha 5 a pověřuje starostu obce podpisem smlouvy.

   Pro: 10 *Proti: -* *Zdržel se: -*

6. navýšení ceny za pronájem pozemků spolku Betynka dle směrnice č. 1/2020 s platností od 01. 01. 2021

   Pro: 10 *Proti: -* *Zdržel se: -*

7. pronájem sálu za účelem kondičních a relaxačních cvičení za částku 100 Kč/hodinu a pověřuje starostu podpisem smlouvy s platností 1 rok.

   Pro: 10 *Proti: -* *Zdržel se: -*

8. záměr prodeje nově vzniklých pozemků dle návrhu GP č. 766-166/2020 v katastrálním území Kunratice u Cvikova, a to pozemku p. č. 102/2 o výměře 50 m2, druh pozemku zahrada, územním plánem určený jako plochy bydlení venkovského typu, za částku 10.000 Kč a pozemku p. č. 102/3 o výměře 38 m2, druh pozemku zahrada, územním plánem určený jako plochy bydlení venkovského typu, za částku 7.600 Kč, cena každého pozemku bude navýšena o polovinu nákladů na pořízení GP.

   Pro: 10 *Proti: -* *Zdržel se: -*

9. záměr prodeje pozemku p. č. 1669/2 v k. ú. Kunratice u Cvikova o výměře 575 m^2, druh pozemku trvalý travní porost, územním plánem určený jako plochy bydlení venkovského typu, za částku 115.000 Kč

   Pro: 7 ***Proti: 1 (M. Čer.)*** ***Zdržel se: 2 (Moc., Petrů)***

10. oddělení části pozemku p. č. 3198 o přibližné výměře 60 m^2 dle schematického zákresu a následné zveřejnění záměru prodeje tohoto pozemku za cenu 100 Kč/m^2 + náklady na pořízení GP.

Pro: 10 *Proti: -* *Zdržel se: -*

11. záměr pachtu pozemků za částku 1Kč/m^2/rok, a to p. p. č. 736/1 o výměře 1904 m^2, druh pozemku trvalý travní porost, p. p. č. 247 o výměře 205m^2 druh pozemku trvalý travní porost, p. p. č. 2875/4 o výměře 2305 m^2, druh pozemku trvalý travní porost.

Pro: 10 *Proti: -* *Zdržel se: -*

12. na základě doporučení hodnotící komise, rozhodnutí o výběru dodavatele stavby „Hřiště Kunratice u Cvikova", společnosti DT Hnilica spol. s r.o., IČ 03939588, se sídlem Maxičky 39, 405 02 Děčín, za celkovou částku 2 091 399,60 Kč bez DPH (2 530 593,52 Kč s DPH) a pověřuje starostu obce podpisem smlouvy o dílo za předpokladu, že nebude ve stanovené lhůtě proti rozhodnutí o výběru dodavatele podána námitka podle ustanovení § 242 odst. 2 ZZVZ.

Pro: 10 *Proti: -* *Zdržel se: -*

13. prodloužení terminu do 31. 3. 2022 pro dokončení zpracování projektové dokumentace akce s názvem: „Výstavba inženýrských sítí a přístupové komunikace v lokalitě výstavby RD", na základě žádosti zhotovitele, společnosti SOLICITE s.r.o., Lidická 292/38, 150 00 Praha 5, zastoupené jednatelem Ing. Janem Richterem a pověřuje starostu obce podpisem dodatku č. 2 ke smlouvě o dílo.

Pro: 10 *Proti: -* *Zdržel se: -*

14. směnu pozemků s doplatkem mezi obcí Kunratice u Cvikova a [redacted] kdy obec Kunratice u Cvikova smění nově vniklý pozemek p. č. 2941/4 druh pozemku ostatní plocha, o výměře 83 m^2, oddělený z pozemku p. č. 2941/1 a pozemek 2926/2 druh pozemku ostatní plocha, o výměře 163 m^2 dle geometrického plánu č. 757-237/2019 za část pozemku p. č. 60/5 ve vlastnictví [redacted] s novým parcelním číslem 60/7, nově druh pozemku ostatní plocha, o výměře 160 m^2 dle geometrického plánu č. 757-237/2019 a doplatek ve výši 430 Kč a pověřuje starostu obce přípravou a podpisem kupní smlouvy.

Pro: 10 *Proti: -* *Zdržel se: -*

15. znění předložené darovací smlouvy mezi obcí Kunratice u Cvikova a Hasičským záchranným sborem Libereckého kraje na bezúplatný převod přívěsného vozíku do majetku obce Kunratice u Cvikova.

Pro: 10 *Proti: -* *Zdržel se: -*

16. schvaluje provedení navrhovaných opatření ze zprávy kontrolního výboru o provedené kontrole plnění usnesení ZO č. 1/2018-5/2019 ze dne 23. 9. 2020.

Pro: 10 *Proti: -* *Zdržel se: -*

17. podání žádosti společnosti ČEZ Distribuce, a. s., o umístění závěsného optického kabelu dle předloženého vzoru a v případě kladného stanoviska společnosti ČEZ Distribuce, a. s. uzavření předložené smlouvy se společností METRONET s.r.o. na

dobu trvání 5-ti let, za předpokladu, že se po tuto dobu společnost METRONET zaváže poskytovat obci Kunratice u Cvikova bezplatné internetové připojení pro budovu sběrny odpadů a hot-spot pro dětské hřiště po dobu trvání smlouvy.

Pro: 10 *Proti: -* *Zdržel se: -*

18. nákup vysavače na listí LASKI VL 300 za cenu 34.990 Kč bez DPH (42.338 Kč s DPH) od společnosti FARM TECHNIK, Vchynice 33, 410 02 Lovosice.

Pro: 10 *Proti: -* *Zdržel se: -*

19. provedení oprav místních komunikací společností SaM silnice a mosty Děčín, a. s., Královská 173/5, 408 01 Rumburk 1, dle cenové nabídky ze dne 7. 10. 2020 za celkovou částku 45 534,72 Kč s DPH a pověřuje starostu obce zajištěním prací.

Pro: 10 *Proti: -* *Zdržel se: -*

20. předložené rozpočtové opatření č. 4, variantu b), bez výhrad.

Pro: 10 *Proti: -* *Zdržel se: -*

21. provedení výkonu technického dozoru investora stavby „Hřiště Kunratice u Cvikova" společností Projekty PK, s. r. o., Smetanova 107, 471 14 Kamenický Šenov, dle cenové nabídky ze dne 09. 10. 2020 za celkovou částku 45 000 Kč (cena celková, dodavatel není plátce DPH).

Pro: 10 *Proti: -* *Zdržel se: -*

22. uzavření předložené smlouvy o smlouvě budoucí o zřízení věcného břemene – služebnosti k pozemku p. č. 2941/1 v k. ú. Kunratice u Cvikova č. IP-12-4011547/VB/2, mezi obcí Kunratice u Cvikova a ČEZ Distribuce, a. s., IČ 24729035, zastoupené na základě plné moci společností EMJ, s. r. o., IČ 27268632, se sídlem Karolíny Světlé 1121, 464 01 Frýdlant.

Pro: 10 *Proti: -* *Zdržel se: -*

23. uzavření předložené smlouvy O využití předurčené jednotky sboru dobrovolných hasičů obce Kunratice u Cvikova na zásah v objektu kulturního sálu č. p.51 a poskytnutí náhrad za planý poplach mezi obcí Kunratice u Cvikova a obcí Mařenice, zastoupené starostkou Dagmar Novotnou a pověřuje starostu obce jejím podpisem.

Pro: 10 *Proti: -* *Zdržel se: -*

24. jmenný seznam členů-řidičů JSDH a SDH, určených k řízení a obsluze zásahových vozidel ve výbavě jednotky sboru dobrovolných hasičů obce Kunratice u Cvikova.

Pro: 10 *Proti: -* *Zdržel se: -*

Zastupitelstvo obce bere na vědomí:

1. zprávu o plnění usnesení z jednání ZO č. 22 / 2020.
2. informace o výdajích za měsíc září 2020.

3. předloženou zprávu kontrolního výboru o provedené kontrole plnění usnesení ZO č. 1/2018-5/2019 ze dne 23. 9. 2020.

Zastupitelstvo obce neschvaluje:

1. nákup aplikace „V obraze" za částku 12 500 Kč bez DPH s ročním poplatkem za provoz 3 500 Kč bez DPH.

Pro: - ***Proti: 10*** *Zdržel se: -*

.....

Bc. Michal Iwanejko
Starosta obce

Vyvěšeno: 26. 10. 2020

Sejmuto:

Usnesení č. 24 z jednání ZO Kunratice u Cvikova

ze dne 05. 11. 2020 v sálu KD v Kunraticích u Cvikova

Zastupitelstvo obce schvaluje, volí, jmenuje a přijímá tato usnesení:

1. ověřovatele zápisu z jednání ZO č. 24 paní Martinu Vlčkovou a Ing. Jana Petrů.
   Pro: 10 *Proti: -* *Zdržel se: -*

2. doplnění programu jednání ZO č. 24 o uvedené body 1 - 4.
   Pro: 10 *Proti: -* *Zdržel se: -*

3. program jednání ZO č. 24 včetně jeho doplnění.
   Pro: 10 *Proti: -* *Zdržel se: -*

4. předloženou směrnici č. 2/2020 k prodeji, oceňování, pronájmu a pachtu pozemků ve vlastnictví obce Kunratice u Cvikova.
   Pro: 9 ***Proti: 1 (Petrů)*** *Zdržel se: -*

5. prodej pozemku [redacted] trvale bytem [redacted] a to nově vzniklého pozemku dle GP č. 766-166/2020, p. č. 102/2, v katastrálním území Kunratice u Cvikova, o výměře 50 m2, druh pozemku zahrada, územním plánem určený jako plochy bydlení venkovského typu, za částku 10.000 Kč a poměrné části nákladů na pořízení geometrického plánu ve výši 3.110 Kč, celkem 13.110 Kč a pověřuje starostu obce podpisem kupní smlouvy dle schváleného vzoru.
   Pro: 10 *Proti: -* *Zdržel se: -*

6. prodej pozemků [redacted] trvale bytem [redacted] a to pozemku p. č. 103/2, v katastrálním území Kunratice u Cvikova, o výměře 122 m2, druh pozemku trvalý travní porost, za částku 610 Kč a dále nově vzniklého pozemku dle GP č. 766-166/2020, p. č. 102/3, v katastrálním území Kunratice u Cvikova, o výměře 38 m2, druh pozemku zahrada, územním plánem určený jako plochy bydlení venkovského typu, za částku 7.600 Kč a poměrné části nákladů na pořízení geometrického plánu ve výši 3.110 Kč, celkem 10.710 Kč a pověřuje starostu obce podpisem kupní smlouvy dle schváleného vzoru.
   Pro: 10 *Proti: -* *Zdržel se: -*

7. pacht pozemků [redacted] trvale bytem [redacted] na dobu neurčitou, za částku 1 Kč/m^2/rok, a to p. p. č. 736/1 o výměře 1904 m^2, druh pozemku trvalý travní porost, p. p. č. 247 o výměře 205 m^2 druh pozemku trvalý travní porost, p. p. č. 2875/4 o výměře 2305 m^2, druh pozemku trvalý travní porost a pověřuje starostu obce podpisem pachtovní smlouvy.
   Pro: 10 *Proti: -* *Zdržel se: -*

8. prodloužení termínu do 15. 12. 2020 pro dokončení stavby s názvem: „Cyklostezka podél silnice I/13 v úseku Kunratice u Cvikova – Drnovec (Liberecký kraj)“, na základě žádosti zhotovitele, společnosti RRR spol. s r.o., 17. listopadu 5349, 430 04 Chomutov, zastoupené jednatelem společnosti, panem Vlastimilem Rindošem

a zároveň schvaluje předložené změny závazků ze smlouvy (vícepráce a méněpráce) dle předloženého soupisu a pověřuje starostu obce podpisem dodatku č. 1 ke smlouvě o dílo ze dne 18. 3. 2020.

Pro: 10 *Proti: -* *Zdržel se: -*

9. předložené rozpočtové opatření č. 5 bez výhrad.

Pro: 10 *Proti: -* *Zdržel se: -*

10. uzavření předložené smlouvy o zřízení věcného břemene – služebnosti k pozemku p. č. 2990/5 a 2974/1 v k. ú. Kunratice u Cvikova č. IP-12-4010750/VB03, mezi obcí Kunratice u Cvikova a ČEZ Distribuce, a. s., IČ 24729035, se sídlem Děčín, Děčín IV-Podmokly, Teplická 874/8, 405 02, zastoupené na základě plné moci společností LAMAL, s. r. o., IČ 25035665, se sídlem Pertoltice pod Ralskem 72, 471 24 Mimoň a pověřuje starostu obce jejím podpisem.

Pro: 10 *Proti: -* *Zdržel se: -*

11. prodloužení termínu do 15. 12. 2020 pro dokončení stavby s názvem: „SO7 příjezdová komunikace pro 2 RD na p. p. č. 2829/1, Kunratice u Cvikova, společnosti RRR spol. s r.o., 17. listopadu 5349, 430 04 Chomutov, zastoupené jednatelem společnosti, panem Vlastimilem Rindošem, a zároveň schvaluje předložené změny závazků ze smlouvy (vícepráce a méněpráce) dle předloženého soupisu a pověřuje starostu obce podpisem dodatku č. 1 ke smlouvě o dílo ze dne 25. 6. 2020.

Pro: 10 *Proti: -* *Zdržel se: -*

Zastupitelstvo obce bere na vědomí:

1. zprávu o plnění usnesení z jednání ZO č. 23 / 2020.
2. informace o výdajích za měsíc říjen 2020.
3. předložený rozpočet obce Kunratice u Cvikova na rok 2021.
4. předložený zápis z finanční kontroly, provedené finančním výborem dne 9. 10. 2020 a zároveň bere na vědomí protokol o výsledku z této kontroly.

Zastupitelstvo obce odkládá:

1. prodej pozemku p. č. 1669/2 v k. ú. Kunratice u Cvikova a zároveň pověřuje starostu obce zasláním písemné výzvy žadatelům o koupi pozemku p. č. 1669/2, [redacted] trvale bytem [redacted] a [redacted] trvale bytem [redacted] aby v termínu do 3. 12. 2020, do 14 hodin, předložili své nabídky na odkoupení pozemku dle směrnice 2/2020 čl. 6, bodu 6.2.6.

Pro: 10 *Proti: -* *Zdržel se: -*

Zastupitelstvo obce jmenuje:

1. inventurní komisi pro provedení inventury majetku, závazků a pohledávek obce Kunratice u Cvikova za rok 2020 ve složení: František Pevný, Martina Vlčková, Josef Černý.

Pro: 10 *Proti: -* *Zdržel se: -*

.....

Bc. Michal Iwanejko
Starosta obce

Vyvěšeno: 18. 11. 2020

Sejmuto:

Vážení spoluobčané,

zmeškali jste někdy hlášení místního rozhlasu a chtěli byste být informováni o aktuálním dění v naší obci?

Připravujeme pro Vás nový komunikační kanál Hlášenirozhlasu.cz, díky kterému Vás budeme informovat SMS zprávami, e-mailem, přes Facebook nebo mobilní aplikaci.

Pokud budete odebírat hlášení elektronicky, zvažte prosím, zda je nutné zasílat hlášení také SMS zprávami, které jsou hrazeny z obecního rozpočtu. Děkujeme za pochopení.

Bc. Michal Iwanejko, starosta obce Kunratice u Cvikova

Kunratice u Cvikova

Kolik mě to bude stát? Nic! Tato služba je pro Vás zcela ZDARMA

Chci odebírat hlášení. Jak na to?

Vyberte si jednu z možností:

Přihlaste se přes internet
Přejděte na www.kunraticeucvikova.hlasenirozhlasu.cz klikněte na tlačítko Odebírat hlášení a zaregistrujte se.

Vyplňte ústřižek vpravo
Vyplněný jej odevzdejte na obecním úřadě.

Další možnosti odběru:

Přihlaste se přes Facebook
Na Facebooku vyhledejte Obec Kunratice u Cvikova a přidejte si tuto stránku k oblíbeným.

Nainstalujte si aplikaci
Mobilní aplikaci Hlášenirozhlasu.cz najdete na Google Play.

Pošlete SMS
- ve tvaru KUNRATICEUC JMENO PRIJMENI CISLOPOPISNE na číslo 774 724 136 (informace budete dostávat formou SMS)
- ve tvaru KUNRATICEUC JMENO PRIJMENI CISLOPOPISNE +"Váš e-mail" na číslo 774 724 136 (informace dostanete formou SMS i na Váš e-mail)
- chcete-li dostávat jen některé druhy informací, doplňte jejich čísla do SMS (např. KUNRATICEUC 1 3 5)

Hlášenírozhlasu.cz

Přihlášení k odběru hlášení

Telefon: _____

E-mail: _____

Jméno a příjmení: _____

č.p.: _____

Mám zájem o tyto informace:

	SMSkou	E-mailem	
	☑	☑	Výstražné informace
1.	☐	☐	Oznámení obecního úřadu
2.	☐	☐	Kulturní akce
3.	☐	☐	Sportovní akce
4.	☐	☐	Opravy inženýrských sítí, odstávky a odečty vody, elektřiny a plynu
5.	☐	☐	Výkup, sběr
6.	☐	☐	Prodej
7.	☐	☐	Očkování psů

Potřebujete poradit?
Obraťte se na některý z těchto kontaktů:
oukunratice@mybox.cz
info@hlasenirozhlasu.cz

SPOLEK DOBROVOLNÝCH HASIČŮ KUNRATICE U CVIKOVA

Ohlédnutí za druhým pololetím roku 2020

Naše družstvo SDH se v tomto období účastnilo tří akcí:

- **Sklářské slavnosti + májové slavnosti + předávání auta**

Tato akce byla zajímavá tím, že se v tento den konaly vlastně akce tři. Místní sklárna měla slavnosti, májové slavnosti se o něco posunuly a tak se konaly v tento den také. Ale nejdůležitější pro nás hasiče bylo předávání nového auta DA Ford tranzit. Toto vozidlo bylo financováno z finančních prostředků obce Kunratice u Cvikova.

Chci tímto poděkovat starostovi obce Bc. Michalovi Iwanejkovi a zastupitelům, kteří tento návrh podpořili a Petru Hamanovi za technické a organizační zajištění. Zároveň chci poděkovat rodině Machačných a paní Chradimové za napečení sladkostí, které byly prodávány na této akci a výtěžek z prodeje věnovaly našemu SDH. Děkuji Vám!

Loučení s létem

Tato akce proběhla i navzdory těžké době a problémům s počasím. Členové našeho sboru se ze všech sil snažili vytvořit krásný den plný akcí nejen pro naše místní děti, ale i pro děti z okolí. Akce se vydařila a děti i s dospělými mohou vzpomínat na krásný den.

Soutěž družstev SDH

Jako každý rok se i letos konala v obci Kunratice u Cvikova soutěž družstev SDH. Toto přátelské utkání v požárním útoku se i tento rok velmi vydařilo. Akce proběhla naštěstí bez velkého úrazu a i za dobré účasti. Občerstvení bylo dobré a atmosféra ještě lepší. Soutěž na konec zakončilo krásné představení požárního útoku soptíků z obce Ostružno. Děkuji za Vaší účast!

Dovolte mi, abych tímto poděkoval všem členům SDH Kunratice u Cvikova, kteří se účastnili na činnosti na těchto akcích. Děkuji Vám!

Chci Vám popřát krásné prožití vánočních svátků a šťastný Nový rok 2021.
Radek Kettner
starosta SDH Kunratice u Cvikova

Prosba: jak již zajisté víte, tak naše SDH bude v roce 2022 slavit 150 let od založení. Obracím se na Vás občany Kunratic, ale i na lidi z okolí s prosbou k zapůjčení fotografií, ale i jiných dokumentů týkajících se minulosti našeho SDH. Dokumenty, nebo jejich kopie bychom si rádi zaarchivovali k připravované výstavě. Vše samozřejmě vrátíme.

Děkuji,
Organizační výbor oslav
Email: hasici.kunratice@seznam.cz
Tel: 724 493 189

www.cezdistribuce.cz/sluzba

NECHTE SE INFORMOVAT O ODSTÁVKÁCH ELEKTŘINY E-MAILEM NEBO SMS

Je to snadné.

Krok 1

Zaregistrujte se na webové stránce:
www.cezdistribuce.cz/sluzba

Krok 2

Vyplňte:

- EAN kód (18místný číselný kód najdete na vyúčtování za elektřinu)
- Datum narození zákazníka / IČO
- E-mail pro potvrzení nastavení služby

Krok 3

Registrovat můžete až 3 e-maily a 1 telefonní číslo pro SMS. Informace o odstávkách tak mohou chodit nejen Vám, ale i ostatním členům rodiny nebo například nájemníkům.

A máte HOTOVO!

O plánovaných odstávkách elektřiny budete informováni zdarma, minimálně 15 dnů předem e-mailem a SMS.

DISTRIBUCE Váš provozovatel elektrické sítě

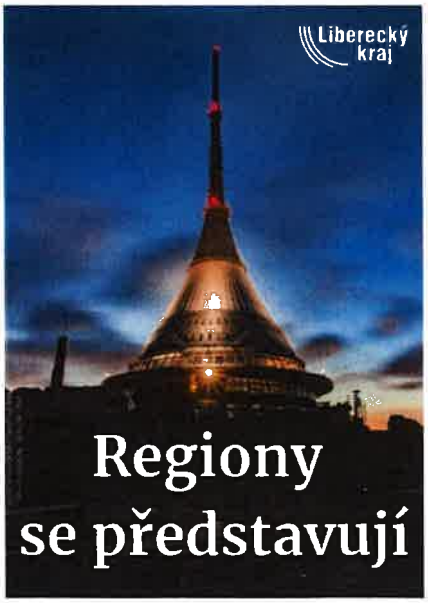

VÝSTAVNÍ SÍŇ VESTIBULU KRAJSKÉHO ÚŘADU LIBERECKÉHO KRAJE
U Jezu 642/2a Liberec

10. – 31. 12. 2020

VÝSTAVA JE PŘÍSTUPNÁ VE VESTIBULU V RÁMCI PROVOZNÍ DOBY ÚŘADU
www.kraj-lbc.cz

DISTRIBUCE Váš provozovatel elektrické sítě

Ve výstavní síni vestibulu Krajského úřadu Libereckého kraje najdete výstavu top snímků, nás fotografů, kteří se zanícením putujeme s aparáty po regionech našeho kraje. Přijďte se podívat. Matyáš Gál - fotograf

Po a st 7-17
Út a čt 7-16
Pá 7-15

Přílohy LK lze stáhnout zde:
https://www.dropbox.com/s/zhvisk54e0umnsz/KRAJ2011_tisk_201015.pdf?dl=0
https://www.dropbox.com/s/m6x6aky01f0e8qx/KRAJ2012_tisk_201113.pdf?dl=0

Z důvodu prováděných oprav je multifunkční sportoviště dočasně mimo provoz.

Kraj
příloha Libereckého kraje
listopad 2020

UDÁLOST MĚSÍCE

JamParádu ani koronavirus nezastaví

Jednou z největších akcí svého druhu ve střední Evropě je soutěž výrobců marmelád JamParáda, kterou již poosmé hostí Kunratice na Frýdlantsku. Její současný ročník sice poněkud poznamenala koronavirová pandemie; Kunratičtí se však nevzdávají a akci, byť ve skromnější míře, uspořádají.

Současná svízelná situace ovlivní především vyhlášení výsledků. *„S ohledem na veškeré koronavirové dění kolem nás musíme pro letošek vypustit veřejnou ochutnávku všech vzorků, protože by bylo příliš komplikované zajistit podmínky, které by odpovídaly hygienickým nařízením,“* prohlásil starosta Kunratic Milan Götz.

Vyhlašování výsledků se v kunratickém kulturním domě uskuteční v sobotu 7. listopadu, přičemž ve hře jsou dvě pravděpodobné možnosti. *„První z nich by představovala jakousi omezenou verzi tradičního vyhlašování s alespoň menším množstvím diváků. Druhou a pravděpodobnější variantou je přenos prostřednictvím kamer a internetového přenosu,“* sdělil starosta.

JamParáda, kterou dlouhodobě podporuje Liberecký kraj, si za dobu své existence vydobyla významné místo na mapě regionálních kulturních a volnočasových akcí. Počty soutěžících i jejich vzorků jdou do tisíců. *„Letošní rok je však na počty přihlášených trochu skoupější, což se popravdě není co divit. Lidi nemají moc náladu na soutěžení,“* prohlásil Milan Götz.

text: Jan Mikulička
foto: JamParáda nabízí možnost ochutnat pestrý výběr marmelád
foto: Petr Bíma

AKTUÁLNÍ INFORMACE

Na kraji

Značky se vztyčenou dlaní varují řidiče před jízdou v protisměru

Nově instalované značky s motivem varovně vztyčené dlaně mají zabránit vjíždění řidičů do protisměru. První značka tohoto typu byla umístěna u sjezdu z dálnice D10 nedaleko obce Příšovice. S podobnými symboly se již lze setkat na silnicích v řadě evropských zemí, v České republice se poprvé objevily loni na jaře na dálnicích D1, D2 a D6. Ve zdejším regionu se varovné ruce na výrazném, svítivě žlutém podkladu dále umístí na sjezdech ze silnic I. třídy v Hodkovicích, v ulici České mládeže v Liberci a v Machníně – tedy na místech, kde dochází k nejčastějším porušením předpisů. Jízda v protisměru je jednou z nejnebezpečnějších dopravních situací, která může na pozemních komunikacích nastat. Policie ČR v České republice ročně zaznamená až na tři sta takových případů. V případě, že už taková situace nastane, je nutné zachovat klid. Auto je třeba odstavit ke krajnici, zapnout výstražná světla, obléct si reflexní vestu, odejít do bezpečí za svodidla a zavolat linku 158. Policii je třeba volat i v případě, že auto v protisměru řidiči potkají.

Nové značky varují řidiče před jízdou v protisměru. Foto: archiv LK.

Nové výjezdové základny zdravotníků vyrostou v Hrádku, Frýdlantu a Jablonci nad Nisou

Rada Libereckého kraje odsouhlasila mimořádný účelový investiční příspěvek na projektové dokumentace a zároveň vyhlášení výběrového řízení na zhotovitele nových výjezdových základen zdravotníků. Ve Frýdlantu vznikne kromě výjezdové základny také výukové a výcvikové středisko. Obě projektové dokumentace tam vyjdou na 5 milionů korun. Pro Jablonec nad Nisou činí částka 4 miliony, v případě Hrádku nad Nisou pak jeden milion korun. Zdravotníci v Hrádku, Jablonci i Frýdlantu budou mít moderní pracoviště, které odpovídá standardům 21. století. Na stavbu základen je plánováno využití evropské dotace, především REACT-EU. Výstavbě nové výjezdové základny a výcvikového střediska ve Frýdlantu by měl pomoci projekt česko-polské spolupráce. Cílem kraje je stavět nové moderní základny zdravotnické záchranné služby tak, aby se co nejvíce snížily dojezdové časy sanitek k pacientům. Z nové výjezdové základny již za nimi v krizových situacích míří například zdravotníci v Rokytnici nad Jizerou. V březnu letošního roku podepsal kraj se statuárním městem Liberec memorandum o výstavbě sídla Zdravotnické záchranné služby Libereckého kraje v ulici Kunratická.

KRAJSKÉ VOLBY

Výsledky voleb do Zastupitelstva Libereckého kraje

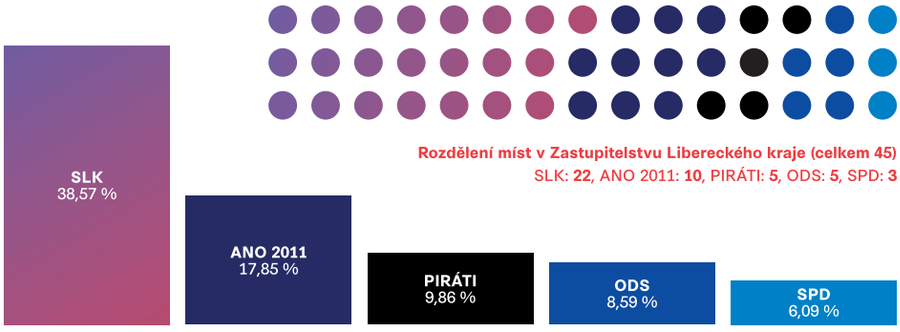

Rozdělení míst v Zastupitelstvu Libereckého kraje (celkem 45)
SLK: **22**, ANO 2011: **10**, PIRÁTI: **5**, ODS: **5**, SPD: **3**

Volební účast v Libereckém kraji: **40,41 %**
Použité zkratky: SLK – Starostové pro Liberecký kraj, PIRÁTI – Česká pirátská strana, ODS – Občanská demokratická strana, SPD – Svoboda a přímá demokracie.

KRAJŠTÍ ZASTUPITELÉ

K věci

Přihlásili byste vámi vytvořenou marmeládu do soutěže JamParáda? A proč?

Květa Vinklátová (SLK)

Dvakrát jsem svůj džem do JamParády přihlásila, a jednou dokonce získala cenu! A letos jsem slíbila, že také uvařím. Tak musím dodržet slovo.

Martina Teplá (ANO 2011)

Fandím všem, kteří se do soutěže zapojí, já bych neměla tolik odvahy tu svou rybízovou přihlásit. Těší mě ale, že si na ní každý rok moji kluci pochutnají, samozřejmě nejlépe s vánočním slepovaným cukrovím.

ZpLK

(Odpověď nedodána.)

Dan Ramzer (ODS)

Marmelády mám rád, ale nevařím je. Raději podpořím regionální výrobce a marmeládu si koupím u některého z nich. V kraji marmeládu vařit umíme a výbornou. Ostatně počet marmelád, které soutěží v JamParádě, každý rok roste.

Pavel Svoboda (ČSSD)

Obdivuji každého, kdo svou energii a lásku vkládá do vaření džemů nebo marmelád. Bohužel, sám se řadím spíš mezi konzumenty. Kdybych měl tohoto bohulibého koníčka a nějaký zajímavý recept, určitě bych se chtěl pochlubit a vzorek své marmelády bych do soutěže poslal.

Radovan Vích (SPD-SPO)

Výroba domácích džemů anebo marmelád patří dlouhodobě k našim národním tradicím. Každá rodina pečlivě uchovává recepty po svých předcích anebo má své vlastní. K této skupině patřím i já, a proto bych své vlastní výrobky do soutěže, která podporuje naše tradice, s radostí přihlásil.

Miloš Tita (KSČM)

Já tedy rozhodně ne. Kuchyně nemá ráda mé neumětelství a o tvorbě marmelády nevím už vůbec nic. Zato jsem schopný pilně ochutnávat.

Na otázku odpovídali členové Zastupitelstva Libereckého kraje pro období 2016–2020, a to z důvodu, že uzávěrka magazínu Kraj byla ještě před krajskými volbami 2020. Děkujeme za pochopení.
Další názory zastupitelů si můžete přečíst na liberecky-kraj.kraj-lbc.cz/zastupitelstvo.

Milan Götz, starosta: JamParáda spojuje historii Kunratic se současností

Marmelády, to není jen něco řídkého, co se maže na chleba nebo rohlík. Dají se použít jako chutný doplněk k sýrům nebo grilovaným masům, přičemž ty starší byly mnohem tužší a daly se krájet jako salám. Starosta Kunratic Milan Götz o džemech vypráví se zaujetím a je znát, že svět ovocných pomazánek jej doslova pohltil.

Jak se zrodila JamParáda?
Jejím duchovním otcem je Jiří Poděbradský, který se do Kunratic před lety přistěhoval. V roce 2012 jsme jako obec pořádali veřejnou debatu a v jejím rámci padl návrh, že bychom mohli vytvořit nějakou novou obecní tradici. A tak dostal Jiří nápad právě na soutěž ve vaření marmelád. Symbolicky to navazuje na tradici místní dnes již zaniklé továrny na džemy, takže jde o ideální propojení minulosti a současnosti obce. V roce 2013 jsme uspořádali první ročník. Na něm výrazně převažovali místní a o ceny se ucházelo bezmála šedesát vzorků. Pak už se to začalo během dalších let nabalovat jako sněhová koule a stalo se, že jsme měli třeba 170 účastníků a 536 marmelád. Kunratická JamParáda není pouze ve znamení dvou lidí, starosty a jejího duchovního otce Jiřího Poděbradského. Podílí se na ní velké množství lidí, od členů kulturního výboru, přes zaměstnance obce, až po dobrovolníky z řad obyvatel, kteří mají soutěž rádi a vzali si ji za svou.

Etiketa jablečného moštu z kunratické továrny.
Repro: Petr Bíma.

Popište prosím průběh soutěže.
Začíná to celé tím, že vzorky chodí poštou nebo je lidé nosí na obecní úřad osobně. My je uskladníme ve sklepě a poté je takzvaně anonymizujeme: každá marmeláda dostane svůj číselný kód. Nu a pak se rozdělí do jednotlivých kategorií. Základní jsou čtyři: peckoviny, jádroviny, bobuloviny a exotika. V nich se pak dále dělí podle konkrétních surovin. Pokud přijde od jedné suroviny přes šest marmelád od více než třech soutěžících, vznikne pro ni samostatná kategorie. Jednotlivé vzorky se posléze odnesou na sál kulturního domu, kde je hodnotí porota. Ta vzorek očichá, ochutná, posoudí jeho vzhled a konzistenci a v pěti hodnotících kritériích jej oboduje na stupnici od jedné do deseti. Na závěr se vyhlásí vítězové v jednotlivých kategoriích.

Kdo tvoří výběrovou komisi?
Porotců je pět, zpočátku to byli místní stateční lidé (směje se), dneska v ní sedí například rozhlasový reportér Jaroslav Hoření nebo Jana Akrmanová-Pálfi z Komunitního centra Višňová. Žádní profíci nebo kuchaři, ale normální lidé, kterým marmelády chutnají.

Je porota náročná?
My tu nerozebíráme marmelády na atomy, nejsme hodnotící soutěž typu Master Chef. Je nám jedno, jestli je v marmeládách přírodní pektin nebo nějaká kuchařinka použije Gelfix. Pro nás je důležité hlavně to, že mají účastníci z vaření marmelád radost. U nás nikdo neprohrává a i ten, který na stupních vítězů nestane, odejde s pamětním listem a nějakou drobností. Lidé se k nám rádi vracejí, a to i když se neumístí. Stejně tak máme na JamParádě matadory, kterým to vychází prakticky každý rok. Mimochodem, víte, odkud dorazily nejvzdálenější vzorky? Z Filipín a Austrálie.

Z čeho všeho se marmelády připravují?
Nejvíc bývá jahodových, a to ať samostatně nebo ve směsi s něčím jiným. Ostatně, na JamParádě je krásné, že pokaždé poznáme, co se ten rok zrovna urodilo. Zajímavostí je, že se marmelády nedělají jen z ovoce, ale i ze zeleniny. Měli jsme tu například kategorie dýňových nebo cuketových marmelád. Výtečná byla marmeláda z okurky, respektive z okurky s levandulí. Opravdu naprostá bomba. Kuriozitou byla také kupříkladu cibulová marmeláda a za zmínku stojí, že se dělají marmelády z květin, například z růží. Pozoruhodná byla i borůvková marmeláda s portským, která vyhrála Cenu publika, stejně jako třeba kaštanová marmeláda.

Jak porota neutralizuje své chuťové pohárky?
K dispozici jsou chleby, rohlíky a voda. Ale porota si s tím většinou moc hlavu neláme, to snad jen v případech, že je třeba výraznou chuť marmelády něčím přebít.

Čím oceníte vítěze?
Dostávají skleněné plastiky vytvořené zploštěním zavařovací sklenice, které pro nás vyrábí sklárna Spider Glass v Heřmanicích. Úspěch v JamParádě navíc pomáhá i těm, kteří jezdí se svými marmeládami po trzích a jarmarcích. Když prý zákazníci vidí, že jejich výrobky uspěly na JamParádě, je to pro ně známka toho, že budou kvalitní. A to nám dělá ohromnou radost.

autor rozhovoru: Jan Mikulička
foto: starosta Kunratic Milan Götz
s výběrem přihlášených marmelád
foto: Jan Mikulička

1 Šuplík s firmou Christian Leubner's Sohn s marmeládami pro letošní Jamparádu. Foto: Jan Mikulička.
2 Rozsáhlý areál Leubnerovy továrny na historické pohlednici. Repro: Petr Bíma.
3 Lahev od ovocného nápoje z Kunratic. Foto: Jan Mikulička.
4 Kelímek od Leubnerovy marmelády. Foto: Jan Mikulička.
5 Ruiny areálu marmeládky. Foto: Jan Mikulička.

KRAJEM

Smutný osud kunratické marmeládky

Vzestup, prosperita, blahobyt – a pak jenom úpadek, chátrání a přesmutný konec. Snad jen máloco jiného tak věrně kopíruje průběh pohnutého dvacátého století v severočeském pohraničí tak věrně, jako osud takzvané marmeládky, továrny, která z Kunratic kdysi vyvážela marmelády, ale i ovocná vína či mošty do mnoha zemí světa.

Firmu, která byla zprvu lisovnou ovoce a výrobnou ovocných vín, založil v roce 1880 na okraji Kunratic Carl Christian Leubner. Podniku se dařilo velmi dobře. Roku 1918 Christian Leubner zemřel a podnik převzal jeho syn Heinrich Edmund Leubner. V rozvoji továrny zdárně pokračoval: vybudoval pět lisů na ovoce poháněných parními stroji, k výrobě džemů používal vakuové kádě. Byl také jedním z prvních výrobců ovocných šťáv a moštů, do té doby se preferovala pouze výroba ovocných vín.

„Kvůli továrně se dokonce změnila trať úzkokolejky zvané Heřmanička. Aby se mohly ze závodu rychleji a pružněji vyvážet výrobky, vedla nakonec oproti původním plánům kolem továrny,“ přiblížil starosta Kunratic Milan Götz.

V plánu bylo dokonce ještě i založení firmy na výrobu čokolády, ale to už se začala nad Leubnery i celou Evropou stahovat mračna: první světová válka, úmrtí Heinricha i jeho bratra, vystěhování části rodiny za oceán do Spojených států, pak druhá světová válka a odsun zbylých Leubnerů do Německa.

Po válce se stala osiřelá továrna součástí místního JZD, což jí nepřidalo ani na vzhledu, ani na stavu. Dnes je areál při silnici do Bogatyně pobořený a milosrdně zarostlý křovisky. Je zařazen do databáze brownfieldů Libereckého kraje a trosky budov s osleplými okny čekají už jen na ránu z milosti.

Kde se Leubnerové vůbec v Kunraticích vzali? *„Rod Leubnerů žil v Dětřichově. Zakladatel továrny Christian odtamtud prchl, protože otec z něj chtěl mít řezníka, a to se mu nelíbilo. Vandroval pak po severních zemích, kde přičichl ke zpracování ovoce. Když se vrátil, začal podnikat v Kunraticích,“* objasnil starosta Kunratic Milan Götz.

Po období socialistického nezájmu začali v Kunraticích místní odkaz slavného podniku znovu alespoň částečně křísit. *„Kromě historických pohlednic a jejich skenů se nám podařilo sehnat několik artefaktů, které někdejší slávu místní továrny připomínají. Jsou to torzo kelímku od marmelády, lahev od ovocného nápoje a takový dřevěný šuplíček odkudsi, který nese na bocích značku Leubnerovy firmy. Budeme mít také zapůjčenou reklamní ceduli podniku,“* prozradil starosta.

V roce 2013 na Frýdlantsko dokonce až z Ameriky dorazili potomci Leubnerů. *„Navštívili náš hřbitov, kde mají jejich předkové honosnou hrobku, bohužel po desetiletích neúdržby dost zchátralou. Vzali jsme je také do ruin bývalé továrny. To bylo smutné. Odnesli si odtamtud aspoň kamínek na památku,“* uzavřel Milan Götz.

text: Jan Mikulička

Kraj. Příloha Libereckého kraje. Vychází 11× ročně.
Vydává Liberecký kraj, U Jezu 642/2a, 461 80 Liberec 2. IČO: 70891508. Ev. č.: MK ČR E 21924. Redakční radu tvoří nominovaní zástupci zastupitelských klubů Zastupitelstva LK a Krajského úřadu LK, předsedkyní je Květa Šírová. Redakce: media@kraj-lbc.cz, tel: +420 485 226 111.
Číslo 11/2020 vyšlo 2. listopadu 2020, uzávěrka byla 15. října 2020.
magazin.kraj-lbc.cz www.facebook.com/krajlk

Kraj
příloha Libereckého kraje
prosinec 2020

UDÁLOST MĚSÍCE

Po rekonstrukci přivítá Severočeské muzeum v Liberci první návštěvníky

Nejstarší uměleckoprůmyslové muzeum v českých zemích se po rozsáhlé rekonstrukci opět otevře veřejnosti. Unikátní sbírky v nových expozicích budou moci návštěvníci vidět, pokud to epidemiologická situace dovolí, od 5. prosince.

Budova muzea byla uzavřena v únoru 2018. Všechny exponáty byly vystěhovány, aby mohlo dojít ke kompletní rekonstrukci všech prostor. Proběhlo zde mnoho stavebních úprav a restaurátorských prací. Muzeum má mimo jiné nové elektroinstalace, podlahy moderní osvětlení, klimatizaci, repasovaná okna a dveře. Návštěvníci se mohou těšit na vylepšené zázemí, ale hlavně na úplně nové expozice. Podle slov hejtmana Martina Půty je Severočeské muzeum institucí, která je známá i za hranicemi našeho regionu. Po rekonstrukci získaly jeho expozice moderní podobu a výstavní prostory nabídnou zajímavé spojení historizujících stylů s novodobými prvky.

Muzeum se mělo původně otevřít na konci září, kvůli jarní kovidové krizi a zavřeným hranicím se ale zpozdily dodávky některých materiálů, a celý proces se tak protáhl o dva měsíce. Kvůli úspoře financí navíc aranžovali zaměstnanci muzea tisíce sbírkových předmětů sami bez asistence specializované firmy. Celkové výdaje na projekt modernizace muzea činily necelých 143 milionů korun. Část nákladů pokryl příspěvek z Integrovaného regionálního operačního programu Evropské unie.

text: Květa Šírová
foto: Budova muzea na Masarykově třídě v Liberci byla postavena v letech 1897–1898 podle návrhu prof. Ohmanna z Prahy v romanticko-historizujícím stylu. Po stavební stránce propojuje typy sakrální a palácové architektury.
foto: archiv Severočeského muzea

AKTUÁLNÍ INFORMACE

Na kraji

Liberecký kraj povede další 4 roky nová koalice

Z krajských voleb, které se uskutečnily 2. a 3. října, po vyjednáváních vzešla koalice Starostů pro Liberecký kraj, České pirátské strany a Občanské demokratické strany, která povede Liberecký kraj v následujícím volebním období (2020–2024). Koaliční smlouvu podepsali zástupci politických stran a hnutí ve středu 28. října v Oblastní galerii Liberec. Koaliční smlouva má šest stran a je rozdělena na dvanáct článků, které se věnují rozměrům spolupráce a také složení devítičlenné Rady Libereckého kraje. Ta byla zvolena při ustavujícím zasedání Zastupitelstva Libereckého kraje v úterý 3. listopadu. Post hejtmana obhájil Martin Půta (SLK). Statutárním náměstkem hejtmana pro resort dopravy byl zvolen Jan Sviták (SLK). Náměstkyní hejtmana pro resort kultury, památkové péče a cestovního ruchu se stala Květa Vinklátová (SLK). Náměstkem hejtmana pro resort sociálních věcí je nově Petr Tulpa (SLK). Místo náměstka hejtmana pro resort ekonomiky, majetku, investic, veřejných zakázek a informatiky bude zastávat Zbyněk Miklík (ČPS). Náměstkem hejtmana pro školství, mládež, tělovýchovu, sport a zaměstnanost se stal Dan Ramzer (ODS). Členem rady kraje pro resort životního prostředí a zemědělství je Václav Židek (ČPS). Místo člena rady kraje pro hospodářský a regionální rozvoj, evropské projekty, územní plánování a rozvoj venkova obsadil Jiří Ulvr (SLK) a Vladimír Richter (ODS) byl zvolen členem rady pro resort zdravotnictví.

Nová Rada Libereckého kraje – zleva: Vladimír Richter, Dan Ramzer, Květa Vinklátová, Martin Půta, Zbyněk Miklík, Václav Židek, Jan Sviták, Petr Tulpa, Jiří Ulvr. Foto: archiv LK.

Liberecký podnikatelský inkubátor nabízí prostor pro podnikatele

Liberecký podnikatelský inkubátor (Lipo.ink) otevřel ve středu Liberce inovační centrum v bývalých prostorách VÚTS (součást budovy sídla Libereckého kraje). Jedná se o jediné takto koncipované místo v Libereckém kraji, kde je možné najít nejen zázemí, ale i komunitu pro sdílení a rozvoj nápadů. Jeho posláním je podpořit vznik a rozvoj inovativních firem v Libereckém kraji. Činí tak přes řadu aktivit, především přes byznysové poradenství na špičkové úrovni. Lipo.ink vznikl jako předposlední z 12 inovačních center v ČR. Byl zřízen Libereckým krajem jako služba jeho obyvatelům a je součástí Agentury regionálního rozvoje, s.r.o. V budově Lipo.ink jsou všechny typy kancelářských prostor, od jednotlivých kanceláří přes konferenční sály až po velký sdílený co-workingový prostor, který nabízí 50 kancelářských stolů a dalších až 30 alternativních míst. Podrobné informace o využití budovy a pronájmu jsou dostupné na www.lipo.ink.

Změny jízdních řádů vlaků a autobusů

Prosinec je měsícem, kdy se celostátně mění jízdní řády vlakové a autobusové linkové dopravy. Letos se jízdní řády změní v neděli 13. 12. V Libereckém kraji je rámcově zachován stejný rozsah spojení, změny ale mohou nastat v časech a trasách jednotlivých spojů. Jízdní řády jsou v prosinci ovlivněny také vánočními svátky (24. až 26. 12.) a prázdninami (23. 12. až 3. 1.). O prázdninách nebudou jezdit školní spoje, ale pokud budou příznivé sněhové podmínky, pojedou posílené spoje do horských středisek (např. Bedřichov, Smědava). Informace o platných jízdních řádech jsou zveřejněny na www.iidol.cz.

Magazín Kraj od ledna nově

S příchodem roku 2021 se magazín *Kraj – příloha Libereckého kraje* promění na interaktivní periodikum, které bude své příznivce informovat nejen o dění v regionu, ale také o tom, jak funguje státní správa. Konkrétně se zaměří na funkci Libereckého kraje a pokusí se obyvatelům objasnit jeho úlohu jako poskytovatele služeb občanům. Nově bude magazín vycházet pouze v elektronické podobě. Z jednoho místa se tak čtenář bude moci jednoduše prokliknout na online komunikační kanály Libereckého kraje, kde bude téma celého čísla dopodrobna rozebráno. Těšit se můžete na podcasty, fotografie, reportáže i texty, které vám poutavou formou přiblíží činnost Libereckého kraje. Děkujeme tímto všem našim čtenářům a věříme, že přechod na elektronickou verzi magazínu pro ně bude přínosem.
Vaše redakce.

KRAJŠTÍ ZASTUPITELÉ

K věci

Jaký byl váš nejkrásnější vánoční dárek?

Markéta Červinková (SLK)

Zpětně vím a vidím, že to byl vždy čas. Čas strávený s těmi nejbližšími. Okamžiky, kdy se všichni společně zastavíme, jeden pro druhého. A věcný dárek? S věkem se radost mění. V mých 6 letech to byl domek s dřevěným nábytkem vyrobený dědečkem, ve 22 letech 30 párů ponožek.

Jitka Volfová (ANO 2011)

Nejkrásnějším dárkem v mém životě zatím bylo, když nám syn se snachou oznámili, že budeme mít vnoučátko.

Daniela Weissová (Piráti)

Asi první nejlepší dárek, který si pamatuji, byla chodící panna, takzvaná chodička, s kudrnatými vlasy a byla úžasná. Letos jsem dostala ten nejkrásnější dárek v předstihu. Je to taky taková panenka. Moje první vnučka.

Petr Beitl (ODS)

Pro mě je nejkrásnější dárek, když se na Vánoce sejdeme celá rodina ve zdraví a v pohodě. Jak jde čas, považuju to za čím dál důležitější, než kupování vánočních dárků. A proto přeju i všem čtenářům krásné Vánoce v rodinném kruhu.

Michal Švarc (SPD)

Mým nejkrásnějším každoročním dárkem je čas, který trávím se svou rodinou společně u štědrovečerního stolu. Ten čas, kdy shon a problémy necháme venku a jako rodina si společně užíváme krásný a kouzelný čas vánoc. Čas vánoční pohody, pohádek, klidu a lásky.

Další názory zastupitelů si můžete přečíst na liberecky-kraj.kraj-lbc.cz/zastupitelstvo.

Jiří Křížek

S ředitelem Severočeského muzea v Liberci o tom, jak se stěhuje muzeum, jak probíhala rekonstrukce, o nečekaných překvapeních a o tom, na co nového se mohou návštěvníci muzea těšit.

V prosinci, pokud to epidemiologická situace dovolí, se návštěvníci po dlouhých 35 měsících opět podívají do prostor muzea. Jak to vypadá, když se muzeum stěhuje? Kdo koordinoval logistiku?
Každý, kdo si zažil stěhování své domácnosti, nechť si tento zážitek vynásobí asi tak 1000× a bude mít představu, co to je stěhovat velké krajské muzeum. Navíc stěhujete veřejný majetek v hodnotě stovek milionů korun, kde je evidovaná každá sklenička nebo knížka. Třeba při kompletním vyklizení hlavní knihovny, zřejmě prvním v její historii, se musely přesně dodržet návaznosti signatur, jinak by v desítkách tisíc knih vznikl strašlivý zmatek. Muzejní knihovnice Anička Kašparová a Lenka Tichá to zvládly skvěle, takže knihovna už zase může sloužit čtenářům a badatelům. Stěhování si rovněž velmi „užili“ kolegové z uměleckohistorického oddělení. Kompletně se třeba musel přestěhovat depozitář uměleckého skla, je to jedna z nejcennějších a zároveň nejchoulostivějších sbírek. Stačí malé otřesy nebo změna teplot a stane se katastrofa. Citelným zlepšením do budoucna je, že do tohoto depozitáře teď vede výtah a manipulace se sbírkami je tu výrazně jednodušší než dříve. Při přípravě projektu jsme úmyslně vyloučili variantu pronájmu externích skladů, protože to je drahé a vyčerpalo by to velkou část dotace. Raději jsme za cenu improvizací a dočasného nepohodlí více investovali do vybavení veřejných prostor muzea.

Expozice muzea obsahuje tisíce věcí. Byla některá, která vám při stěhování dala opravdu zabrat?
Ty nejtěžší exponáty, jako originál kamenné sochy Neptuna z hlavního libereckého náměstí nebo ohromné kupecké váhy ze staré liberecké radnice, jsme naštěstí nemuseli tahat sami. Měli jsme na pomoc specializovanou spediční firmu. Dost starostí nám nadělalo třeba věšení velkých skleněných lustrů. Klenuté stropy v muzeu vypadají mohutně, ale je to jen nakašírovaná drátěná konstrukce potažená maltou, nic to neunese.

Přinesla rekonstrukce nějaká nečekaná překvapení ať již stavební nebo technická?
Neminul týden, aby se během rekonstrukce neobjevilo nějaké překvapení. Každá stará budova má spousty skrytých „kostlivců“, o kterých se dozvíte, až když kopnete do podlahy nebo do zdi. Objevování tajných chodeb nebo zazděných sklepení se v muzeu sice nekonalo, ale zapomenutý plný septik v parku nebo průzkum obří dutiny pod velkým výstavním sálem vyvolaly také hodně vzrušení! Před rekonstrukcí muzea jsme si nechali zpracovat stavebně historický průzkum, což je výborná pomůcka, kterou doporučuji každému, kdo chce opravovat historický dům. Shromáždili jsme si předem stovky historických stavebních plánů, které nám mockrát pomohly, ale někdy nás i zavedly do slepé uličky. Je to v podstatě nekonečný rozhovor mezi člověkem a stavbou o společné minulosti, současnosti i budoucnosti. Moderní muzea musí splňovat přesně stanovené normy ohledně zabezpečení nebo klimatizace, což je někdy v úplném rozporu s historickou budovou, ve které muzeum sídlí. Nám se teď podařilo posunout úroveň muzea o pár příček vzhůru, ale kdo ví, co bude za pár let. Každopádně je skvělé, že muzejní sbírky tvoří s budovou muzea na Masarykově třídě stále živý a funkční celek více jak 120 let. Je to naprostý unikát, a to jen díky nekonečné a nekončící práci muzejníků, kterou si běžný návštěvník ani neuvědomí a bere ji jako samozřejmost.

Po přestavbě prostor nastává fáze, kdy se všechny exponáty vrací zpět. Kdo navrhoval podobu nových expozic?
Autorem expozic je pražský architektonický ateliér Hlaváček – architekti s.r.o. pod vedením prof. Michala Hlaváčka, který v roce 2016 vyhrál výběrové řízení. Na zpracování projektu jsme měli jen čtyři měsíce, což je strašně málo, ale podařilo se to, což považuji za jeden z největších úspěchů. Mnoho lidí nás od začátku zrazovalo, že se to nedá stihnout. Faktem je, že kdybychom měli více času, mnohé „kostlivce“ bychom odhalili dříve, než nastoupila stavební firma. Projekt se připravoval za provozu, takže projektantům v muzeu často dělali společnost nic netušící návštěvníci.

Na co konkrétně byste návštěvníky muzea pozval, z čeho vy osobně máte největší radost?
Návštěvníky bych pozval na prohlídku toho největšího exponátu, hádejte kterého – budovy muzea. Ten dům byl postaven už v předminulém století jako úžasný 3D labyrint historie. Z věže, která je kopií renesanční liberecké radniční věže, můžete projít třeba až do velkého výstavního sálu, který připomíná středověkou baziliku a z něj pokračovat kolem pseudoklášterního nádvoří až do kopie libereckého tkalcovského domu z konce 18. století, kde je nyní expozice libereckých hudebních automatů. Společně s architektem jsme tento labyrint historie ještě dál rozšířili, takže v některých místnostech jsou obří vestavby nových expozic nebo se nově dostanete do historických kanceláří muzea, kde vznikl volně přístupný depozitář sbírkových předmětů. Koncem letošního září jsme uspořádali Den otevřených dveří a byl jsem velmi mile překvapen z reakcí lidí, kteří v hojném počtu přišli do muzea i v době mimořádných hygienických opatření. Osobně mám největší radost z návštěvníků, kteří se do muzea rádi vrací. Doufám, že nové expozice dobře zapůsobí hlavně na nejmladší návštěvníky, protože jsou budoucností nejen pro Severočeské muzeum, ale pro nás všechny.

autorka rozhovoru: Květa Šírová
foto: Jiří Křížek drží v rukou jeden z exponátů, které budou nově k vidění v Severočeském muzeu v Liberci. Jedná se o hvězdu z liberecké radnice.
foto: Radek Petrášek

1 Severní průčelí muzea. Foto: Ivan Rous.
2 Hlavní muzejní knihovna. Foto: Milada Dománková.
3 Podoba expozic ve 30. letech 20. století. Foto: archiv Severočeského muzea.
4 Budoucí expozice Liberecké fragmenty. Foto: Milada Dománková.
5 Hlavní výstavní sál jako provizorní skladiště a montovna muzejních vitrín. Foto: Milada Dománková.
6 Pacourek – nový muzejní zaměstnanec. Kresba: Kamila Francová.

KRAJEM

Nová tvář Severočeského muzea

Rekonstrukce muzea s sebou přinesla kompletní modernizaci expozic a zázemí pro návštěvníky. Zastaralé vybavení interiérů bylo nahrazeno soudobým designem, což návštěvník zaregistruje hned ve vstupním vestibulu nebo na nové recepci. Celá budova musela být doslova „prošpikována“ desítkami kilometrů kabeláže kvůli novému osvětlení, zabezpečení nebo klimatizaci. Z předchozího dispozičního rozvržení zůstalo přízemí vyčleněno přírodě a regionální historii. Základem nové přírodovědné expozice **Doteky severu**, která nese podtitul *Přírodou Jizerských hor a Frýdlantska*, jsou tzv. dioramata – trojrozměrné modely biotopů, které jsou typické pro tuto část Libereckého kraje. Modelování a veškeré aranžování expozic na ploše 5 000 čtverečních metrů si liberečtí muzejníci zajišťují svépomocí, čímž ušetřili miliony korun. Kromě obnovené expozice hudebních automatů, pro kterou letos firma Petrof dodala unikátní systém Pianoforce, může v prvním podlaží návštěvník vidět expozici **Fragmenty Liberce**. Muzeum tím vzdává hold minulosti města. Stovky jedinečných sbírkových předmětů, které jsou spjaty s historií Liberce, nebyly desítky let z prostorových nebo technických důvodů vystavené. Základem činnosti muzea je v posledních letech výuka pro všechny typy škol, pro které vznikl nový ateliér. Na něj navazuje samostatný prostor komorní **Galerie FOG**, určené pro výstavy fotografií a grafik.

V nově rozšířené části severního křídla muzea najdou návštěvníci **Sejf** – čtyři sály sbírkových depozitářů, které budou volně přístupné veřejnosti. Zde se budou moci návštěvníci prakticky seznámit se základními postupy, kterými se v muzeu evidují a deponují sbírkové předměty. Nezbytnou součástí návštěvnického servisu je nová šatna, rekonstruované toalety, nové bezbariérové výtahy nebo chill-out zóna pro drobné občerstvení.

Horní podlaží muzea je v celém rozsahu určeno expozici s názvem **Krása + užitek**, která je věnována uměleckým řemeslům a užitému umění. Díky mimořádně bohatým sbírkám kurátoři představili vývoj lidské zručnosti a dovednosti v kontextu evropského umění posledních 2 tisíciletí. Expozice je výsledkem spolupráce s uměleckoprůmyslovými školami, z nichž velká část sídlí právě v Libereckém kraji. Nové umělecko-historické expozice budou navíc doplněny interaktivními a multimediálními prvky. Nejmenší návštěvníky provede expozicemi nový muzejní zaměstnanec – kustod Pacourek, což je kreslená postava kocoura, která dětem zábavnou formou pomůže pochopit, co to je muzeum. Na rozloučenou či pro štěstí si při odchodu návštěvníci mohou na schodišti pohladit nové muzejní strážce – bronzové sochy lva a lvice, které pro obnovené muzeum navrhl sochař Jaroslav Róna.

text: Jiří Křížek

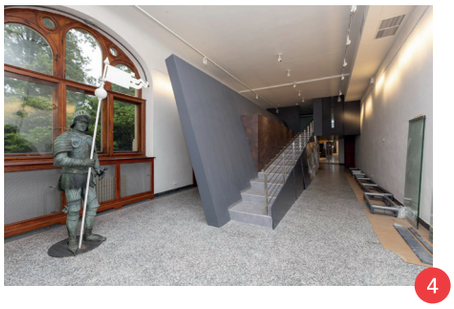

Kraj. Příloha Libereckého kraje. Vychází 11× ročně.
Vydává Liberecký kraj, U Jezu 642/2a, 461 80 Liberec 2. IČO: 70891508. Ev. č.: MK ČR E 21924. Redakční radu tvoří nominovaní zástupci zastupitelských klubů Zastupitelstva LK a Krajského úřadu LK, předsedkyní je Květa Šírová. Redakce: media@kraj-lbc.cz, tel: +420 485 226 111.
Číslo 12/2020 vyšlo 1. prosince 2020, uzávěrka byla 13. listopadu 2020.
magazin.kraj-lbc.cz www.facebook.com/krajlk

Liberecký kraj